AGENDA 2030 : DES NATIONS UNIES AUX TERRITOIRES

BILAN DU TOUR DE FRANCE DES OBJECTIFS DE DÉVELOPPEMENT DURABLE

MARS 2023

INTRODUCTION

Nous traversons une occurrence de crises sans précédent : crise démographique, crise écologique, crise économique, crise sociale. La multiplication de ces crises nous positionne dans une situation de vulnérabilité, qui plaide pour une transformation radicale afin de modifier la trajectoire engagée.

Le 25 septembre 2015, la France a soutenu l'adoption par les Nations Unies de l'Agenda 2030, qui fixe 17 Objectifs de Développement Durable (ODD) afin de promouvoir une transformation de la société sous toutes ses formes et ainsi "éradiquer l'extrême pauvreté, combattre les inégalités et préserver la planète". C'est un engagement ambitieux mais réalisable ; au service de l'humanité, du vivant et de la nature !

L'Agenda 2030 est issu d'une fusion entre l'Agenda 21 axé sur les trois piliers du développement durable, enjeux environnementaux, économiques, et sociaux, et les Objectifs du Millénaire pour le Développement (OMD) axés quant à eux vers le développement des pays les moins avancés avec une dimension d'aide internationale. Fruit d'un consensus, l'Agenda 2030 intègre ces deux dimensions. Cette démarche universelle que porte l'Agenda 2030 définit donc un cadre politique pour la période 2015-2030, une vision partagée et un référentiel commun d'objectifs.

Ces ODD s'appuient sur le respect de toute forme d'environnement et l'amélioration de notre relation à l'autre, notamment à travers le partenariat et la coopération internationale qui sont représentés par l'ODD 17, indispensable à la bonne réalisation de l'ensemble des objectifs. Nous pouvons mesurer ainsi nos vulnérabilités et nos interdépendances, et sommes engagés dans une trajectoire commune.

Nous sommes dans la décennie de l'action et devons, collectivement, apporter des changements dans nos manières de vivre, de produire, de consommer, de nous déplacer... et intégrer les enjeux de sobriété. Mais les chemins à parcourir ne sont pas les mêmes pour tous. L'Agenda 2030 constitue un langage commun et est appropriable par tous les acteurs (états, collectivités territoriales, associations, entreprises, établissements d'enseignement supérieur) sur tous les continents (PMA, pays en développement, pays développés). Chacun peut s'en emparer par rapport à sa propre situation et s'engager dans une dynamique d'amélioration continue.

Les 17 ODD représentent une boussole pour nous diriger dans la direction la plus juste et pérenne qui soit. C'est une vision de transformation de notre monde, un changement de paradigme indispensable à opérer pour engager la « grande transformation ».

LE TOUR DE FRANCE DES ODD : UN PROJET POUR FACILITER L'APPROPRIATION DE L'AGENDA 2030 PAR LES ACTEURS LOCAUX

Convaincu de la nécessité par les acteurs de s'approprier les ODD, le Comité 21 a rédigé dès 2017 un rapport sur l'appropriation des ODD par les acteurs non-étatiques français, qui a fait l'objet d'une seconde édition en 2018. En 2017, l'Agenda 2030 faisait l'objet d'une faible appropriation par les acteurs, tant dans la sphère publique et politique qu'au sein de la société civile ou encore économique, en raison notamment d'un manque de connaissance, un déficit d'information et de formation sur les enjeux des ODD.

Face à ce constat, le Comité 21 a voulu contribuer à diffuser largement l'Agenda 2030 auprès de tous les acteurs, notamment au sein des territoires, et a élaboré la démarche du Tour de France des Objectifs de Développement Durable. L'idée était de faire de la pédagogie, de sensibiliser, de réunir les forces vives des territoires, et de coconstruire des projets autour d'une vision partagée des enjeux globaux et locaux, notamment autour des enjeux de solidarité internationale.

Grâce à nos partenaires nationaux [1] et à de nombreuses parties prenantes locales, le Tour de France des ODD a été organisé entre 2017 et 2022 à travers :

- 4 étapes de préfiguration dans les régions Nouvelle-Aquitaine, Bourgogne Franche-Comté, Hauts-de-France, et Grand Est.
- 12 étapes régionales : Guyane, Normandie, Centre-Val de Loire, Bourgogne-Franche-Comté, Pays de La Loire, Ile-de-France, Isère, Guadeloupe, Occitanie, Sud Nouvelle-Aquitaine, Nord Nouvelle-Aquitaine, et Bretagne.

Ces différentes étapes ont été coorganisées avec des partenaires locaux et coconstruites avec des comités de pilotage afin de s'adapter à chaque niveau de territoire, chaque spécificité, et élaborer des projets dans ce sens. Elles ont permis aux acteurs d'échanger autour des ODD pour construire une vision territoriale commune, et mettre en perspective les actions déjà menées qui y contribuent. Ces rencontres ont donc permis de valoriser les actions existantes et de mettre en marche de nouveaux projets multi-acteurs, le Comité 21 ayant la conviction que c'est la force du collectif qui permet d'entamer de grands changements !

La prise en compte des changements climatiques, de la perte de la biodiversité, des enjeux d'inégalités, demande d'agir à différentes échelles. Les collectivités locales françaises jouent un rôle central dans la transformation de la société en termes de transition énergétique, écologique et sociale. La décentralisation du fonctionnement du territoire français offre des compétences et des marges de manœuvre importantes pour la réalisation de l'Agenda 2030 au plus près des enjeux locaux. Les territoires ultra-marins notamment sont au cœur de la transversalité des ODD de par la richesse mais également la vulnérabilité de leurs écosystèmes. L'importance patrimoniale et le niveau élevé des espèces endémiques imposent un effort important pour leur préservation.

Le projet du Comité 21 est de fédérer les acteurs pour une transformation de la société : c'est, en créant le dialogue entre les acteurs des territoires autour des ODD, l'objectif poursuivi par le projet du Tour de France des ODD. Les crises en cours font émerger la prise de conscience de la force de l'entraide et de la coopération au service d'une ambition partagée, dont les territoires constituent un maillon fondamental.

[1] Le projet du Tour de France des ODD a reçu le soutien du Ministère de la Transition Ecologique et de la Cohésion des Territoires (MTECT), de l'Agence Française de Développement (AFD), de la Banque des Territoires et de l'ADEME.

L'ENJEU DE LA TERRITORIALISATION DES OBJECTIFS DE DÉVELOPPEMENT DURABLE AU CŒUR DE L'AGENDA 2030

Les collectivités territoriales sont des acteurs majeurs de la vie locale. Leurs domaines d'intervention croisent les défis du développement durable ce qui leur impose une responsabilité forte et leur donne une capacité à agir majeure. La proximité qu'elles possèdent avec les citoyens et l'ensemble des acteurs locaux leur permet d'apporter une réelle contribution aux défis planétaires. Les ODD appellent à l'action collective à travers la recherche de solutions transversales, décloisonnées, qui nécessitent une approche multi-acteurs comprenant des parties prenantes de nature et d'horizon différents.

L'échelle territoriale est un niveau particulièrement pertinent en matière d'action vers les ODD. Au niveau mondial, l'action va être plus orientée vers des axes sectoriels tandis qu'au niveau local, l'action peut s'imaginer de façon plus transversale. Les territoires jouent ce rôle d'accompagnateur, porteurs d'une dynamique qui permet d'actionner différents leviers pour procéder aux changements structurels. L'appropriation des 17 ODD par les collectivités territoriales, et leur déclinaison sur le territoire, rapproche les acteurs autour des enjeux de la transformation de la société et d'une trajectoire commune. C'est face à ce constat, et dans la perspective de favoriser la territorialisation des ODD, que le Comité 21 a coordonné la publication du guide « Pour l'appropriation de l'Agenda 2030 par les collectivités françaises » en 2019.

De nombreuses collectivités territoriales, et notamment celles mobilisées dans le cadre du Tour de France des ODD, s'engagent en faveur de la transformation et portent au sein de leur territoire une dynamique de transition. Afin de promouvoir l'engagement et la participation au développement durable, Grenoble Alpes Métropole a, par exemple, élaboré un projet de Convention Citoyenne pour le Climat à l'image de celle organisée au niveau national par le Gouvernement, faisant des questions de la transition environnementale et de la participation citoyenne des marqueurs territoriaux. La Région Centre-Val de Loire a quant à elle organisé une COP régionale sur le même modèle que la COP internationale en associant toutes les parties prenantes du territoire, lançant ainsi une dynamique permettant de lutter à l'échelle régionale contre le changement climatique.

L'Agenda 2030 apporte un cadre opérationnel et une trajectoire commune pour travailler sur un projet territorial de développement durable. L'enjeu est de se l'approprier en fonction de la situation de son territoire et de ses propres enjeux, en privilégiant les actions contribuant aux objectifs partagés. La ville de Niort a ainsi élaboré une feuille de route avec 140 actions à réaliser, dont une trentaine par an, inscrivant le territoire dans une trajectoire définie, avec une priorisation d'actions intégrées dans une dynamique programmatique. Une telle démarche de territorialisation des ODD permet de déterminer quelles actions mener pour avoir un impact positif sur le territoire, au regard du champ de compétences des collectivités territoriales, et de sélectionner les transformations les plus structurantes afin de maximiser l'efficacité et les co-bénéfices.

Pour accompagner les collectivités territoriales et les outiller, l'Afnor a développé un baromètre de la performance locale qui leur permet de poser un état des lieux des politiques publiques mises en œuvre grâce à une méthode d'évaluation de leur contribution aux 17 ODD. La réalisation d'un tel audit peut aider à déterminer l'état des lieux précis de la situation de départ et permet de savoir où porter les efforts par la suite. Ce diagnostic oriente la cohérence de la stratégie à adopter avec les enjeux du territoire.

Les moyens peuvent ainsi se porter sur la connaissance fine de ses vulnérabilités pour collectivement réfléchir aux réponses adaptées. La feuille de route ainsi établie donne matière à sélectionner les transformations les plus structurantes.

Intégrer l'Agenda 2030 à sa politique locale, c'est contribuer aux objectifs nationaux et mondiaux de développement durable. C'est « prendre sa part ». Les collectivités territoriales ont des atouts en interne, avec des expertises techniques, dans la construction de politiques publiques pour la mise en œuvre de projets transversaux en lien avec le développement durable, et des atouts en externe avec une capacité à mobiliser les autres acteurs du territoire et valoriser les actions existantes. Le niveau local est donc le premier niveau d'engagement et de changement. Les réalités locales constituent un levier de choix pour expérimenter et ancrer durablement le changement en matière de développement durable. Territorialiser les ODD, c'est diffuser une culture commune au plus proche de la société civile et de l'ensemble des acteurs. Cela permet de formuler et partager une vision collective des enjeux et de l'intérêt général à défendre.

DES ACTEURS DÉJÀ ENGAGÉS EN FAVEUR DES OBJECTIFS DE DÉVELOPPEMENT DURABLE : UNE VALORISATION DES INITIATIVES EXISTANTES

Le Tour de France des ODD avait pour objectifs de favoriser la diffusion de connaissances sur l'Agenda 2030 et de sensibiliser les acteurs aux ODD, mais également de valoriser des initiatives existantes et de partager des retours d'expérience et bonnes pratiques qui contribuent aux ODD.

Pour faciliter la diffusion et l'externalisation des savoirs, et fédérer autour des enjeux de l'Agenda 2030, le Tour de France des ODD avait vocation à créer des synergies entre les acteurs, catalyseurs de l'action collective territorialisée. Il est en effet incontournable à la bonne réalisation de ces objectifs de mettre en place des projets transdisciplinaires et multiacteurs. Il est primordial de créer des liens, des espaces de dialogue, des interfaces collectives entre les associations, les entreprises, les administrations, les citoyens...

Le Tour de France des ODD devait permettre aux acteurs locaux de mieux comprendre leur rôle et leur responsabilité pour la réalisation de l'Agenda 2030, la contribution déjà existante par leurs actions, et les synergies possibles pour améliorer leur impact.

Les acteurs, projets et démarches présentés ci-dessous font partie des initiatives valorisées lors des étapes du Tour de France des ODD, et visent à apporter un éclairage sur les actions qui contribuent à l'Agenda 2030. Leur présentation selon un « prisme ODD » ne doit pas faire oublier que les ODD sont par essence interreliés, et que, de fait, une initiative concourt généralement à la réalisation de plusieurs objectifs.

RETOUR SUR DES INITIATIVES PRÉSENTÉES LORS DES ÉTAPES DU TOUR DE FRANCE DES ODD

BRETAGNE 2022

Action : L'université Rennes 2 propose un soutien financier de 200€ aux étudiant.e.s qui souhaitent s'engager dans la formation du BAFA et qui ne peuvent pas bénéficier d'autres aides financières.

Thématique associée : Formation

ISÈRE 2021

Action : Le programme RISING, porté par Grenoble-Alpes-Métropole et ses partenaires, propose un accompagnement pour l'intégration professionnelle des réfugiés.

Thématique associée : Emploi

GUYANE 2019

Action : La Maison Familiale Rurale (MFR) de Régina et le CFPPA ont mis en place un parcours de professionnalisation pour les agriculteurs de petites exploitations afin de leur permettre d'acquérir les compétences nécessaires au développement d'une exploitation agricole de type professionnel.

Thématiques associées : Agriculture-Emploi

ÎLE-DE-FRANCE 2021

Action : La crise actuelle a révélé un enjeu important autour de l'insécurité alimentaire. Pour répondre à ce besoin, le département de la Seine-Saint-Denis a développé une stratégie territoriale et mène de multiples actions de sensibilisation, notamment dans les collèges du département.

Thématiques associées : Santé-Agriculture

BRETAGNE 2022

Action : La CFDT participe aux missions du comité d'hygiène, de sécurité et des conditions de travail (CHSCT) qui contribue à la protection de la santé et de la sécurité des salariés, la santé vise à la fois la santé physique et mentale.

Thématique associée : Emploi

GUYANE 2019

Action : !D Santé, une association spécialisée en éducation pour la santé, a mis en place un atelier sur les déterminants sociaux de la santé (DSS) et les ODD.

Thématique associée : Education

SUD NOUVELLE-AQUITAINE 2021

Action : L'institut Formation Recherche Education à l'Environnement (IFREE) propose la formation « Intégrer les Objectifs de Développement Durable dans son projet ».

Thématique associée : Education

OCCITANIE 2021

Action : L'Université Fédérale a créé le projet Eco-Campus qui est une démarche d'amélioration continue des performances environnementales des établissements et des campus toulousains.

Thématique associée : RSO

PAYS DE LA LOIRE 2021

Action : Les films Hector Nestor diffusent et accompagnent des documentaires qui racontent les destinées singulières de femmes discrètement ancrées dans notre époque. Cette association développe également des collaborations avec des associations, fondations, institutions pour réaliser et diffuser des films qui portent sur ce type de thématiques.

Thématique associée : RSO

ÎLE-DE-FRANCE 2021

Action : La Commune des Lilas a élaboré un projet à destination des professionnels de la petite enfance/enfance pour les former et déconstruire les biais de genre dans leurs pratiques professionnels.
Une série d'outils est pensé à cet effet tels que : une mallette contenant différents outils sur l'égalité filles-garçons ou encore des exemples de communication égalitaires.

Thématique associée : Formation

BOURGOGNE-FRANCHE-COMTÉ 2020

Action : L'Institut de recherche pour le développement (IRD) a déployé un jeu « Chèvrefeuille », qui invite les participants à réfléchir aux moyens de préserver les forêts et la biodiversité.

Thématique associée : Biodiversité

GUYANE 2019

Action : Les Centres d'Entretien et d'Intervention (CEI) de la DEAL de Saint-Georges ont mis en œuvre un dispositif de raccordement du rond-point de Saint-Georges de l'Oyapock au pont de l'Oyapock qui permet la séparation des eaux naturelles (dites « de montagne ») avec l'eau des chaussées.

Thématique associée : Ville durable

NORD NOUVELLE-AQUITAINE 2022

Action : Le programme Cit'ergie, dans lequel est impliqué la ville de Niort, vise à mettre en place des actions pour réduire les consommations énergétiques de la ville avec par exemple l'extinction des éclairages publics, la mise en œuvre de bus gratuits, des zones à 30km/h.

Thématique associée : Sobriété

GUYANE 2019

Action : La commune de Mana a mis œuvre plusieurs chantiers ancrés dans le développement durable : panneaux solaires et LED pour l'éclairage public, installation de plusieurs centrales photovoltaïques et de micro-hydrolien au fil de l'eau.
L'objectif : faire de la commune un territoire à énergie positive.

Thématique associée : Climat

PAYS DE LA LOIRE 2021

Action : Dans le cadre d'un partenariat pluri-acteurs, les habitants de Mauges rémunèrent directement, via leurs factures, leurs producteurs d'électricité locaux (le parc éolien de l'Hyrôme et les projets solaires en toiture par CoWatt, qui sont deux initiatives d'énergie citoyenne).

Thématique associée : Energie

ISÈRE 2021

Action : Le Schéma directeur du Réemploi et de la Réparation, porté par Grenoble Alpes Métropole, est un ensemble d'actions en faveur de l'économie circulaire. Ces actions visent à détourner 7 500 tonnes de déchets par an vers le réemploi ou la réparation et créent des emplois dans l'ESS (économie sociale et solidaire).

Thématique associée : Economie circulaire

NORD NOUVELLE-AQUITAINE 2022

Action : La ville de Châtellerault a développé des projets au service de la transition énergétique notamment l'installation de centrales solaires en milieu urbain qui permettent l'autoconsommation de cette énergie. C'est une manière de réorganiser le marché et de tendre vers une autonomie locale.

Thématique associée : Energie

OCCITANIE 2021

Action : Leader Tarn porte un projet de réindustrialisation verte du territoire autour d'un programme qui se fonde sur la transition énergétique, le numérique et la culture comme sources d'innovation.
Une charte territoriale des entreprises a été construite autour de 6 ODD.

Thématique associée : RSO

ÎLE-DE-FRANCE 2021

Action : Le projet « Boost Eco-citoyens », porté par l'ADEME, vise à favoriser l'engagement des citoyens dans des projets répondant aux ODD.

Thématique associée : Education

CENTRE-VAL DE LOIRE 2019

Action : La Fédération des Maisons de Lycéens rassemble des lycéens qui s'engagent sur de nombreux objectifs de l'Agenda 2030 (ESS, lutte contre les discriminations, solidarité, climat et environnement...). Pour eux, leur génération est celle qui devra faire face tout au long de leur vie au dérèglement climatique, et qui devra inventer une nouvelle forme de développement.

Thématique associée : Climat

NORD NOUVELLE-AQUITAINE 2022

Action : La ville de Poitiers a mis en place un projet concerté pour établir un itinéraire sécurisé des cyclistes sur le pont Neuf de la ville. Ce projet démontre la pertinence d'intégrer l'intelligence collective aux politiques publiques.

Thématique associée : Mobilités

NORMANDIE 2019

Action : La Région Normandie a mis en place le "Territoire Durable 2030" qui est un dispositif de soutien aux EPCI qui s'engagent dans une démarche de Développement Durable en s'appuyant sur les ODD.

Thématique associée : Ville durable

BOURGOGNE-FRANCHE-COMTÉ 2020

Action : L'escape game « Wasta » élaboré par le collectif RéCiDev est un jeu d'évasion qui traite des problématiques de gaspillage alimentaire et de déchets, et sensibilise les joueurs aux multiples conséquences du gaspillage en résolvant des énigmes.

Thématique associée : Alimentation

GUADELOUPE 2021

Action : Issu d'un partenariat pluri-acteurs dans la zone Caraïbe/Amazonie, le projet « CambioNet » propose d'apporter des solutions concrètes et novatrices aux défis de la sécurité alimentaire, de la transition écologique, climatique et énergétique et de la préservation de la biodiversité, en accompagnant la modernisation bioéconomique des petites exploitations agricoles dans leur dimension multifonctionnelle.

Thématiques associées : Agriculture-Innovation

NORD NOUVELLE-AQUITAINE 2022

Action : Le PNR (Parc Naturel Régional) du Marais Poitevin lutte pour la réduction des émissions de gaz à effet de serre par l'utilisation des ENR et a donc construit un schéma éolien de manière partenariale qui permet de déterminer les zones où l'éolien est encore acceptable et les zones sensibles (couloir ornithologique, protection des paysages).

Thématique associée : Biodiversité

SUD NOUVELLE-AQUITAINE 2022

Action : La fondation Watt for Change œuvre pour le développement des énergies renouvelables dans de nombreux pays et s'associe à des structures d'intérêt général pour agir dans le domaine de la solidarité internationale et de la lutte contre la précarité énergétique en France.

Thématiques associées : Energie-Coopération internationale

NORD NOUVELLE-AQUITAINE 2022

Action : Le projet Zéro Carbone développé par la Communauté d'Agglomération et la ville de La Rochelle prévoit la fabrication de récifs artificiels et une stratégie de gestion du trait de côte afin de faire face aux phénomènes de submersion et d'érosion.

Thématique associée : Climat

GUYANE 2019

Action : Un bateau ramasseur de déchets le long du fleuve a été mis en place par la mairie de St-Georges.

Thématique associée : Déchets

NORD NOUVELLE-AQUITAINE 2022

Action : Via des partenariats avec le Maroc, la Nouvelle Aquitaine s'appuie sur la dendrologie (études des arbres) pour connaitre quelle essence d'arbre pourra s'acclimater sur le territoire, qui est aux premières loges du réchauffement climatique.

Thématiques associées : Climat-Coopération internationale

GUADELOUPE 2021

Action : Suite à l'invasion de Sargasse sur le territoire Guadeloupéen, l'ADEME a développé plusieurs actions pour prendre en compte ces impacts négatifs et repenser le vivant autrement, en le valorisant : transformation des sargasses en nouveaux biomatériaux.

Thématiques associées : Innovation-Economie circulaire

GUYANE 2019

Action : Oyapock Coopération Santé (OCS) porte un projet qui a pour objectif de lutter contre le VIH, les grossesses précoces et les violences faites aux femmes, tout en améliorant l'accès aux soins pour les habitants.

Thématique associée : Santé

NORMANDIE 2019

Action : Le projet "Walk the Global Walk" de l'Institut International des droits de l'Homme et de la Paix mobilise les lycéens à travers l'éducation à la citoyenneté mondiale et l'éducation aux droits de l'Homme.

Thématique associée : Education

CENTRE-VAL DE LOIRE 2019

Action : La ville d'Orléans travaille avec la ville de Parakou (Bénin) depuis 26 ans, pour la mise en œuvre des ODD, et en particulier l'ODD 6 - Eau propre et assainissement.

Thématique associée : Coopération internationale

OCCITANIE 2021

Action : Une plateforme RSE Occitanie a été mise en œuvre afin de référencer les organisations engagées en faveur de la RSE.

Thématique associée : RSO

LA COOPÉRATION, UNE NÉCESSITÉ POUR RÉPONDRE AUX ENJEUX DU CHANGEMENT GLOBAL

L'Agenda 2030 adopte une approche transformationnelle en mettant l'accent sur la réduction des inégalités. La coopération internationale est un véritable pilier, support au bon déroulement de chacun des ODD. Nous vivons dans monde globalisé, interconnecté et interdépendant. Transformer notre monde revient donc à mettre au cœur des stratégies une approche intégrée, qui nécessite indéniablement une collaboration entre Etats, institutions, acteurs non-gouvernementaux, à tous niveaux, local, national et international. L'ODD 17 incarne cet enjeu de coopération, et représente le socle de la bonne mise en application de l'Agenda 2030 notamment par le biais de la solidarité internationale. Une note, orchestrée par le Comité 21 et réunissant différentes organisation de la société civile française, a été publiée en 2017 dans l'objectif notamment d'opérationnaliser cet ODD majeur.

Le Tour de France des ODD a permis de favoriser la compréhension de l'Agenda 2030 sur les territoires. Il a également permis de souligner les enjeux de la coopération internationale, et notamment de la coopération décentralisée.

Croiser les savoirs, et les savoir-faire, implique de soutenir et de renforcer les stratégies en s'engageant dans des partenariats multi-acteurs, intégrant des acteurs publics et privés. Véritable lien entre action publique et action collective, ils permettent aux différents acteurs du territoire de se coordonner sur des projets à multiples échelles.

Les territoires s'engagent en faveur de ces coopérations, et mettent en œuvre des actions structurantes. La ville de Niort anime par exemple un COmité PARTenarial de Développement Durable réunissant 45 parties prenantes depuis plus de 10 ans. La ville de Grenoble a, quant à elle, élaboré une plateforme de mise en relation entre acteurs internationaux et grenoblois, qui propose une grille de lecture commune autour des ODD.

Les territoires croisent les enjeux locaux, nationaux et internationaux. Ils ont un rôle important à jouer dans les processus d'innovation concernant les questions environnementales, sociales, économiques, considérant la multiplicité des secteurs d'activités en place. Les territoires sont des lieux d'ancrage du vivre ensemble dans un contexte mouvant, où la coopération doit soutenir les prises de décision.

Les collectivités territoriales jouent également un rôle majeur dans le soutien des dynamiques et stratégies de développement à l'échelle internationale. En France, ce sont plus de 4.700 collectivités qui entretiennent des relations de coopération décentralisée avec près de 11 000 partenariats sur 8 700 communes confondues, à travers 133 pays [2].

[2] Source : Publication du Ministère de l'Europe et des Affaires étrangères sur la contribution des partenariats de coopération décentralisée à la mise en œuvre des ODD (2019)

Les acteurs de la solidarité internationale et les RRMA (Réseaux Régionaux Multi-Acteurs) sont des catalyseurs de synergies et de mise en réseau sur les territoires, à l'image de SO Coopération, opérateur de convergence qui participe à la mise en place des coopérations et des solidarités internationales sur le territoire de Nouvelle-Aquitaine. Ces opérateurs participent à favoriser l'action coordonnée en faveur des ODD dans le monde. Leur expertise, leurs compétences et leurs réseaux représentent un atout considérable pour créer des dynamiques fondamentales à l'union des forces et des savoir-faire, dans la perspective d'une trajectoire collective qu'incarnent les ODD.

Agir ensemble, en réseau, est une force considérable pour apporter des éléments de réponse aux nombreuses problématiques rencontrées. L'Agenda 2030 est un outil concret apportant des solutions pour aborder un futur viable, vivable pour tous, sources de profonds changements. La décennie en cours peut encore tout changer si la trajectoire portée par les Objectifs de Développement Durable s'impose comme le socle de nouveaux modèles gages d'un avenir durable.

RETOUR EN IMAGES SUR 5 ANS DE PROJET !

1. DES ÉTAPES DE PRÉFIGURATION...

7 ET 8 AVRIL 2017

Étape Nouvelle-Aquitaine

4 DÉCEMBRE 2017

Étape Bourgogne-Franche-Comté

15 MARS 2018

Étape Hauts-de-France

20 ET 27 SEPTEMBRE 2018

Étape Grand Est

2. ...AUX 12 ÉTAPES RÉGIONALES !

24 ET 25 JUIN 2019

Étape Guyane

16 OCTOBRE 2019

Étape Normandie

18 OCTOBRE 2019

Étape Centre-Val de Loire

30 SEPTEMBRE 2020

Étape Bourgogne-Franche-Comté

4 ET 5 FÉVRIER 2021

Étape Pays de la Loire

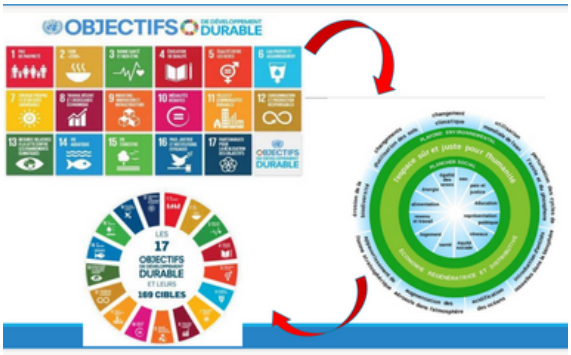

9 ET 11 FÉVRIER 2021

Étape Île-de-France

1 ET 2 AVRIL 2021

Étape Isère

21 ET 22 SEPTEMBRE 2021

Étape Guadeloupe

1er OCTOBRE 2021

Étape Occitanie

9 DÉCEMBRE 2021

Étape Sud Nouvelle-Aquitaine

10 MARS 2022

Étape Nord Nouvelle-Aquitaine

5 JUILLET 2022

Étape Bretagne

QUELLES PERSPECTIVES POUR L'APPROPRIATION DE L'AGENDA 2030 ?

En 2023, après 5 ans de projet de Tour de France des ODD et de nombreuses actions menées en faveur de l'appropriation de l'Agenda 2030, force est de constater que si de nombreux acteurs s'emparent de ce référentiel, le travail de sensibilisation, formation et mobilisation reste un enjeu majeur. En effet, le bilan à mi-parcours tend à montrer que le chemin à parcourir pour atteindre les objectifs, en 2030, est encore important, et que la réalisation des 17 ODD ne pourra résulter que de la mise en œuvre d'une dynamique collective pérenne. Les initiatives existantes et retours d'expérience des acteurs mobilisés doivent être source d'inspiration pour l'ensemble des acteurs, et les bénéfices de la coopération trouver échos dans l'ensemble de nos actions. Les crises actuelles, qui peuvent mettre à mal la vision partagée qu'incarne l'Agenda 2030 à l'échelle mondiale, doivent a contrario renforcer l'engagement que chacun doit avoir en faveur des 17 ODD pour atteindre les objectifs fixés. A mi-parcours, si le chemin à parcourir reste conséquent, il est évident que tout est encore possible grâce, notamment, aux énergies mobilisées au sein des territoires.

NOTES

National
102 avenue des Ternes
75017 Paris
Tél. : 01 55 34 75 21
comite21@comite21.org

www.comite21.org
www.comite21grandouest.org